

Rapport annuel 2018-2019 du conseil d'établissement



Commission
scolaire de
la Capitale



COORDONNÉES

École Les Prés-Verts
1680, boulevard la Morille
Québec (Québec) G2K 2L2

Téléphone : 418 686-4040 poste 4025
Télécopieur : 418 622-7925

Site Internet : cscapitale-ecole-lespresverts-sbernard.ca
Courriel : ecole.presverts@cscapitale.qc.ca

Pavillon Saint-Bernard
1440, boulevard Bastien
Québec (Québec) G2K 1G6

Téléphone : 418 686-4040 poste 4036
Télécopieur : 418 622-7950

Site Internet : cscapitale-ecole-lespresverts-sbernard.ca
Courriel : ecole.stbernard@cscapitale.qc.ca



PORTRAIT DE L'ÉCOLE INSTITUTIONNELLE

Présidence du conseil d'établissement

Véronique Lavallée Caron

Nombre d'élèves

892 élèves

Particularités de l'établissement

Mesures d'accueil et de francisation
École adaptée au fauteuil roulant (Prés-Verts)
Service de garde
Pavillon Saint-Bernard École Les Prés-Verts
Préscolaire 1er cycle 2e année
1er cycle/ 1re année 2e cycle
3e cycle
DAPP

Programmes et projets offerts

Anglais intensif en 6e année
Activités paraservices de garde
Activités culturelles

Direction

Claudie Pelletier

Direction adjointe

Guyline Toutant et Julie Sauvageau

Valeurs du projet éducatif

Le respect de soi, des autres et de son
autorité
La persévérance
La coopération et la collaboration





MESSAGE DE LA PRÉSIDENTE

Chers parents,

J'écris ces quelques mots pour vous faire part des principaux dossiers discutés en conseil d'établissement au cours de l'année 2018-2019.

Notre école, la plus grande du secteur primaire de tout le territoire de la Commission scolaire de la Capitale avec ses quelques 892 élèves, récolte aujourd'hui les fruits de beaucoup d'efforts qui ont été investis à l'agrandissement des deux pavillons et au réaménagement des cours de récréation, des efforts qui en ont valu la peine!

L'année 2018-2019 a été caractérisée par la préparation du projet éducatif 2019-2022 de l'école, projet éducatif qui s'arrime au Plan d'engagement vers la réussite (PEVR) dévoilé par la commission scolaire à l'automne 2018. Les travaux sur le nouveau projet éducatif tiennent notamment compte du sondage conduit auprès des parents à l'automne 2018 et dont les résultats ont été communiqués dans « La Parenthèse » tout au long de l'année scolaire.

Je vous rappelle, chers parents, que vous avez la possibilité de vous présenter aux rencontres du conseil d'établissement, de même qu'aux rencontres du comité de parents de la commission scolaire, pour adresser toute demande, préoccupation ou recommandation relative à la fréquentation scolaire de votre enfant. Je rappelle enfin que le site Internet de la Commission scolaire de la Capitale (www.cscapitale.qc.ca) et celui de la Fédération des comités de parents (www.fcpq.qc.ca) sont des sources d'information très complètes.

Je remercie tous les membres du conseil d'établissement 2018-2019 pour leur implication. Au nom des parents membres du conseil d'établissement, je remercie tout le personnel de l'École Les Prés-Verts / Pavillon Saint-Bernard pour la qualité des services et de l'environnement offerts à nos enfants : vous faites toute la différence!

Je souhaite à tous une belle année scolaire 2019-2020!

Véronique Lavallée Caron
Présidente du conseil d'établissement

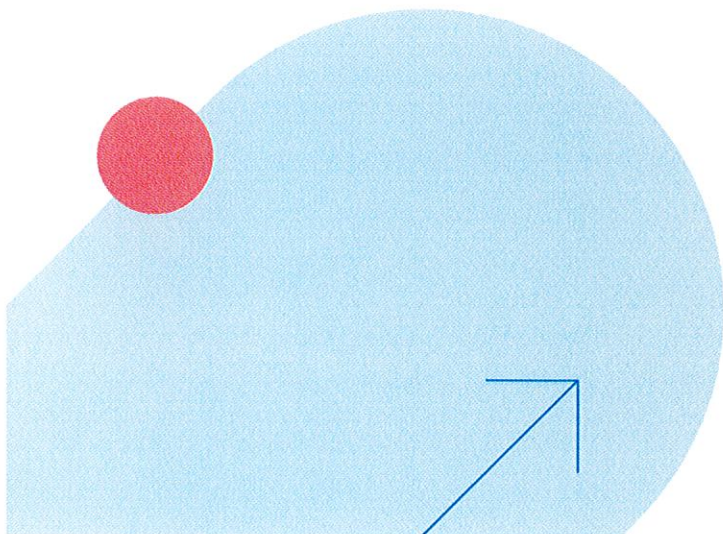



MEMBRES DU CONSEIL

Claudie Pelletier, directrice
Guylaine Toutant, directrice adjointe
Marusa Gauthier, enseignante
Katrine Lavoie, enseignante
Marie-Josée Leblanc, enseignante
Véronique Perron, enseignante
Manon Légaré, enseignante
(substitut)

Danielle Lagacé,
personnel de soutien
Mélissa Marquis,
personnel de soutien
Patricia Cruz,
représentante de la communauté

Véronique Lavallée Caron,
présidente
Hugo Castonguay, parent
Annie Champagne, parent
Josée Corriveau, parent
Marie-Carmen Giasson, parent
Lydie Pincemin, parent
Mireille Jean, parent (substitut)

123

DATES DES RENCONTRES DU CONSEIL

4 septembre 2018
(assemblée générale)

24 septembre 2018
19 novembre 2018
28 janvier 2019

15 avril 2019
27 mai 2019
6 juin 2019



SUJETS TRAITÉS PAR LE CONSEIL

1. Pour le fonctionnement interne :

Élection à la présidence pour 2018-2019
Adoption des règles de régie interne du CE
Déclaration d'intérêts des membres
Dépôt du calendrier des séances
Approbation des sorties et activités éducatives
Adoption du budget d'opérations
Approbation du temps des spécialités et de la grille-matières
Adoption de la reddition de compte (attestation du transfert des sommes relatives aux mesures dédiées et protégées pour les établissements et du dépôt d'un plan de déploiement)

2. Lors des consultations de la commission scolaire :

Critères de sélection des directions d'établissement



SUJETS TRAITÉS PAR LE CONSEIL (SUITE)

3. Pour assurer la bonne marche de l'école :

Déroulement de l'assemblée générale
Adoption du budget du CE
À chaque rencontre, les points suivants sont à l'ordre du jour afin de transmettre des informations à la population :

- Mot de la représentante du service de garde
- Mot de la représentante du comité de parents
- Mot de la représentante de la communauté

4. Pour préparer la prochaine année :

Adoption du projet éducatif 2019-2022
Adoption des frais chargés aux parents pour les fournitures scolaires et du matériel didactique pour l'année 2019-2020
Adoption des frais chargés aux parents pour les sorties du service de garde 2019-2020
Adoption du budget d'opération pour 2019-2020
Adoption des projets d'anglais
Adoption des règles de fonctionnement du service de garde et de la tarification 2019-2020



PLAN DE LUTTE CONTRE L'INTIMIDATION ET LA VIOLENCE À L'ÉCOLE

En conformité avec l'article 75.1 de la Loi sur l'instruction publique, le conseil d'établissement a procédé à l'évaluation des résultats de l'école au regard du Plan de lutte contre l'intimidation et la violence à l'école. Ce plan d'action a fait l'objet d'une révision, telle qu'exigée annuellement par la loi et a été actualisé.

 Commission
scolaire de
la Capitale

**La commission
scolaire de la
Capitale,
c'est...**

cscapitale.qc.ca

- **Près de 28 800 élèves**
- **Près de 5 800 employés**
- **66 établissements**
 - 45 écoles primaires
 - 3 écoles primaires-secondaires
 - 9 écoles secondaires
 - 7 centres de formation professionnelle
 - 2 centres de formation générale des adultes

Notre vision

Une organisation moderne en constante évolution à l'écoute des besoins de sa communauté et constituée d'une équipe engagée à tout mettre en œuvre pour soutenir la persévérance scolaire et la réussite de chacun de ses élèves.

Nos orientations stratégiques

Orientation 1

Améliorer la réussite et la persévérance de nos élèves jeunes et adultes

Orientation 2

Bonifier l'expérience éducative au sein de nos établissements